ב"ה

מנחם אב

כ = שמש

האות כ' מסמלת את כוכב השמש.

ב - שבתאי
ג - צדק
ד - מאדים
כ - שמש
פ - נוגה
ר - כוכב
ת - לבנה

ט = אריה

האות ט מסמלת את חודש
מנחם-אב וחוש השמיעה
ואנרגיית השמש, החיים והאור.

שיחה לחודש מנחם אב

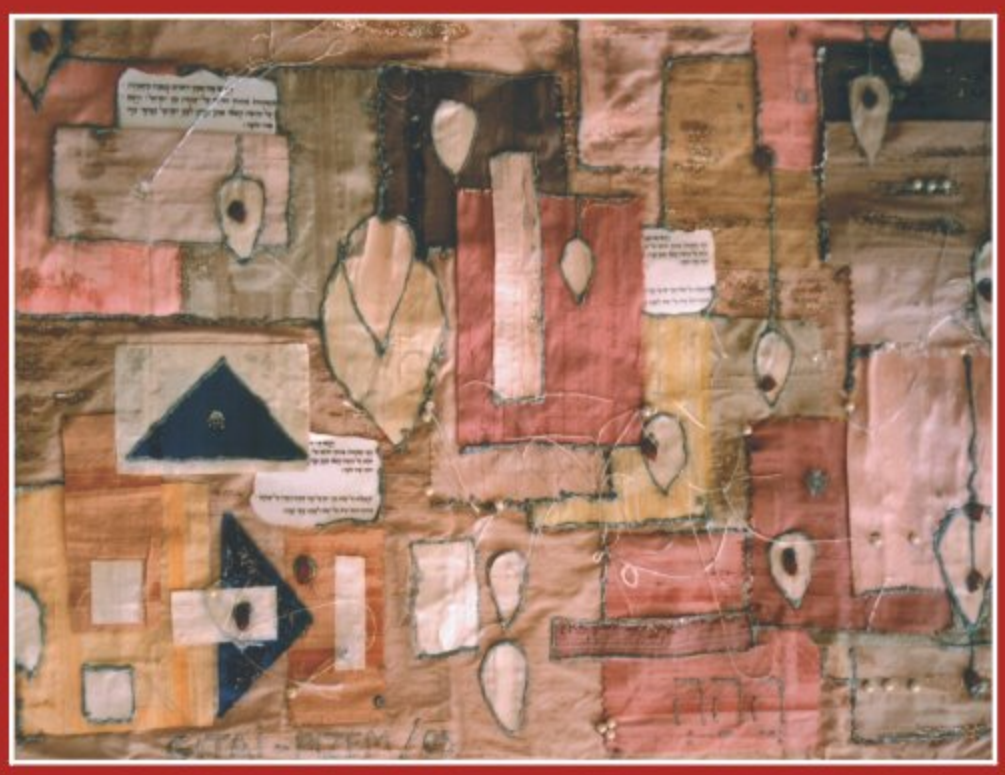

"וכך צריך להיות אצל החסידים – שבכול זמן צריכים ללמוד (או עכ"פ לדבר) אודות המעלה המיוחדת דזמן זה, שע"י זה ממשיכים ומגלים הדבר למטה".

בתורה נקרא חודש זה בשם אב, מכל מקום מנהג ישראל הוא לקרוא לחודש זה בשם מנחם אב. הוספת השם מנחם באה לרמז על נחמת הגאולה. להודיע קבל עם ועולם כי עצם הירידה לגלות היא היא, התחלת העלי 'ה ממנה, התחלת תהליך הגאולה.. התהליך המוביל אל התגלות מלך המשיח וכל הקשור בו מתחיל מלפני בריאת העולם, "ורוח אלוקים מרחפת על פני המים" כמאמר רז"ל:" זו רוחו של מלך המשיח". אכן הביטוי אב בלשון הקודש משמעו שורש ומקור לכל, המקור לכל הענינים (גם עניני קדושה).

"וזה גם מה שחודש אב נקרא בשם "אב" דוקא, הרומז על ענין הרחמים כו', "כרחם אב על בנים"–מכיון שכללות הירידה והחורבן דחודש אב, תכליתה ומטרתה להביא את בני ישראל לתכלית העילוי שאין למעלה ממנו" (ט"ו באב מ"ג התוועד' ע' 1876)

מזלו של החודש הוא אריה וכמאמר המדרש "עלה אריה במזל אריה והחריב את אריאל (בית המקדש).כדי שיבוא אריה(זה הקב "ה) במזל אריה ויבנה אריאל ("והפכתי אבלם לששון").

ע"פ כתבי האריז"ל – החי,צירוף שם הוי'ה של חודש מנחם אב הוא:–ה–ו–י–ה.ונרמז בפסוק:"....הסכת ושמע ישראל היום הזה נהית לעם ל ד' אלוקיך" – וצירוף שם אהי"ה הוא היא"ח, ונרמז בפסוק: "הנה יד א–ד–נ–י הויה במקנך".

חודש מנחם–אב הוא האמצעי משלשת חודשי הקיץ, האמצעי, המרכזי,גם מהבחינות הרוחניות, "אריה שאג מי לא ייראה", יש בו שאגה לבקורת על העבר ופניה נמרצת, שאגה לעתיד, של התנהגות טובה יותר ותביעה (איש מעצמו בעיקר – וכדוגמא חי'ה – שהיא גם תביעה מאחרים) להתקדם .

עפ"י האמור לעיל, בחדש זה, מתגלים: הקוטביות–מן הקצה אל הקצה– והשלמות, כאחת, בתנועה האלוקית, הנצחית מחד הירידה הכי גדולה כפי שמתגלה בחטא המרגלים. מרידה ב ה' ובמשיחו דאז, משה רבנו ובענשו: גזירת מיתה על דור המדבר אשר באה לידי ביטוי במיתה המונית, ידועה מראש , בתאריך קבוע(ט' באב)וכל זה במהלך 40 שנות הליכה במדבר. אותו תאריך נורא אשר בו, ביום זה נחרבו , נלקחו כמשכון, (משכן לשון משכון) בית המקדש הראשון, וגם השני, ערובה לחזרת ישראל בתשובה, ובעליה למעלה מעלה מהמעמד ההתחלתי, הכה נמוך: "מצרים ותחלואיה". עליה נצחית, בגאולה הנצחית, שהננו מצפים לה. הבאה לידי ביטוי בכך שבחדש הזה באותו יום חל גם יום לידתו של מלך המשיח ,"מושיען של ישראל" לידה, על כל המשמעויות של מושג זה. וכן, נושא החודש את הטוב המיוחד שבו: "לא היו ימים טובים לישראל כחמישה עשר באב " וכיום הכפורים.... (יום נתינת הלוחות השניים) ובהקדמת ט"ו ליום הכפורים, כדי להדגיש את מעלת התשובה– איתערותא דלתתא– המהפכת מדת הדין לחסד עולם ולרב חסד.

מה נאה הרמז בצירופי החודש עפ"י האריז"ל–החי. "הסכת ושמע ישראל היום הזה נעשית לעם...."בקבלת עול התורה והמצוות. שם הוי'ה בחסד, בנתינה של התורה ,הטוב והחיים....ובחרת בחיים. אך לשונאי ישראל(בחי' מצריים) "הנה יד א–ד–נ–י הויה במקניך". מכות מצרים–מדת הדין, הפוגעת במקנך (של פרעה מלך מצרים ועמו)=הדברים– ערכים, שאותם קנית, כי החשבת אותם לחשובים לראויים לקניה. אכן מכות מצרים מלמדות אותנו,שאותו החיל, הקנין החומרי לסוגיו,מתנפץ ואובד ע"י מדת הדין.העולם נברא גשמי, לא חומרי ולא לשם החומר.

העיון בנקודה האמורה, מחזיר אותנו,ליעקב אבינו (בבחי' מעשה אבות סימן לבנים), אשר לו לעצמו של יעקב – י' עקב – נקודת היהדות המתפשטת מלמטה, מן ה"עקב" עד ל ישראל אותיות לי ראש. לעושר הרוחני של: "...עם לבן (הארמי–אתיות – רמאי) ג ר ת י"..."ותרי"ג מצוות שמרתי", (גרתי אותיות ת ר י " ג) לכל "זה" בנה יעקב אבינו ב י ת אולם למקנהו, עשה ס ו כ ו ת (בנין ארעי).

כך, צעד אחר צעד, מלידת עם ישראל, ביציאת מצרים (ניסן) עבור לתקופת ההחלמה מתחלואי הגלות, הזדככות הספירה ב: א נ י ה' רופאך (איי"ר) המשך, דרך מתן תורה, (כריתת הברית הנצחית עם ה' (סיון) שימוש בכוחות והכלים החדשים (תורה ומצוות מן השמים), להחלת דבר ה' בעולם,הפיכת חמימות העולם לחום של קדושה (ת מ ו ז) הגענו לחודש מנחם אב, אשר בו מעמיקה ההפיכה מחורבן (תכלית המטה), לגאולה האמיתית והשלימה, למעלה עד אין סוף. ומהלך זה עצמו מוביל למעלה יותר, לחיפוש ה"קרבת אלוקים", בחודש א ל ו ל – אני לדודי....אשר הוא עצמו – חודש הרחמים והסליחות – מהוה הכנה ליום ההמלכה ר א ש ה ש נ ה, לחודש השביעי המשובע (לשון שובע) במצוות. חודש אשר מאז בריאת העולם, בו עצמו, מבטא התחלה מחדש של עלי' ענקית.

"ארי"ה (מזלו – סימנו של חודש מנחם אב) שאג מי לא ירא".
א ר י "ה: ראשי תיבות: א ל ו ל, ר א ש ה ש נ ה, י ו ם ה כ פ ו ר י ם, ה ו ש ע נ ה ר ב ה
כולם ברחמים, בטוב הגאולה האמיתית והשלימה.

www.gitai-pizem.co.il/dr-rachel www.gitai-pizem.co.il/harav-igal

יחי אדוננו מורנו ורבינו מלך המשיח לעולם ועד!